Au service du diocèse

Diocèse de Besançon

Accompagner Servir Conseiller

missions

publics visés

propositions

Sommaire

LE DIOCÈSE DE BESANÇON 3

LES SERVICES DIOCÉSAINS 4

ORGANIGRAMME DES SERVICES DIOCÉSAINS 5

LA CURIE DIOCÉSAINE 6

- Cellule d'accueil et d'écoute des victimes d'Abus dans l'Église 7
- Archives historiques 8
- Bibliothèque diocésaine Grammont 9
- Catéchèse et Catéchuménat 10
- Archives de Catholicité 11
- Chancellerie 12
- Communication 13
- Accompagnement des Coopérateurs Paroissiaux et Équipes de Coordination Pastorale 14
- Délégué épiscopal aux Mouvements et Associations de fidèles - DEMAF 15
- Commission diocésaine du Diaconat 16
- Écologie intégrale 17
- Économat 18
- Relations avec les Élus 19
- Enseignement Catholique - DIEC 20
- Exorcisme 21
- Pastorale des Familles 22
- Foi et Art 23
- Formation 24
- Évangélisation des Jeunes et des Vocations 25
- Relations avec le Judaïsme 26
- Pastorale Liturgique et Sacramentelle - PLS 27
- Pastorale des Migrants 28
- Mission universelle de L'Église 29
- Relations avec les Musulmans 30
- Officialité 31
- Pèlerinages 32
- Pastorale de la Santé 33
- Secours Catholique 34
- Service Social 35
- Pastorale du Tourisme et Pastorale du Sport 36
- Unité des Chrétiens 37

GLOSSAIRE 38

*NB. Les * dans les textes renvoient aux items du glossaire)*

Le diocèse de Besançon :

Un diocèse est une Église particulière, **c'est-à-dire une portion du peuple de Dieu confiée à un évêque**, prêtre ayant reçu comme successeur des apôtres la charge et le pouvoir d'enseigner, de sanctifier et de gouverner.

Besançon est un diocèse métropolitain, appelé aussi archidiocèse : il est à la tête de la province ecclésiastique de Besançon :

- regroupant les trois diocèses franc-comtois (**Besançon, Saint-Claude et Belfort-Montbéliard**)
- ainsi que ceux de **Nancy, Saint-Dié et Verdun.**

(Les diocèses de **Strasbourg et Metz y sont associés).**

Son évêque porte donc le titre d'archevêque.

➡ Actuellement, le diocèse de Besançon s'étend sur les départements du Doubs et de la Haute-Saône, à l'exception de **11 cantons** qui ont été rattachés au diocèse de Belfort-Montbéliard créé en 1979.

➡ **1001 communes réparties en 13 paroisses depuis septembre 2026.**
La paroisse est la communauté de fidèles confiée par l'évêque à un (ou plusieurs) prêtres de son diocèse.

Les services diocésains

Les services diocésains **mettent en œuvre les orientations pastorales** données par l'archevêque et répondent aux besoins concrets des communautés catholiques.

Chacun **intervient dans un domaine particulier** : catéchèse et catéchuménat, liturgie, formation, solidarité, jeunesse, familles, santé, enseignement catholique, communication, écologie intégrale, ... ou encore accompagnement des mouvements.

Ils **proposent des formations, des ressources, des rencontres et un accompagnement** des paroisses, des équipes et des bénévoles. Les services favorisent le partage des expériences et le développement de projets communs à l'échelle du diocèse.

Ils travaillent en lien étroit avec les prêtres, les diacres, les personnes consacrées et les nombreux laïcs en mission. Leur action permet de **mutualiser les compétences et de soutenir les initiatives locales**, dans un esprit de **communion et de coresponsabilité**.

Au service de la mission de l'Église, ils **contribuent à faire grandir la foi**, à **annoncer le Christ** et à **servir tous les habitants** du diocèse de Besançon.

Permanences au Centre diocésain : 18 rue Mégevand, 25000 Besançon - 03 81 25 17 17

Organigramme des services diocésains

Annonce et Vie chrétienne

- Catéchèse et Catéchuménat
- Évangélisation des jeunes et vocations
- Pastorale liturgique et sacramentelle
- Exorcisme
- Foi et art
- Pèlerinages
- Direction Interdiocésaine de l'Enseignement catholique

Église en dialogue

- Mission universelle de l'Église
- Unité des chrétiens
- Relations avec le Judaïsme
- Relations avec les Musulmans
- Pastorale du Tourisme
- Pastorale du Sport
- Aumônerie des gens du voyage
- Aumônerie des artisans de la fête
- Relations avec les élus

Justice et charité

- Pastorale des Familles
- Pastorale de la Santé
- Écologie intégrale
- Pastorale des Migrants
- Aumônerie des prisons
- Secours catholique

Services transversaux

- Ministérialité (ministère ordonné et ministère laïc)
- Formation
- Communication
- Administration diocésaine (curie)

La curie diocésaine

La curie diocésaine est l'ensemble des **personnes et des organismes qui aident l'évêque** dans sa mission de gouvernement, de sanctification et d'annonce de l'Évangile.

Elle est **au service de la communion entre les paroisses, les mouvements et toutes les réalités du diocèse**. À Besançon, elle rassemble notamment le vicaire général et la déléguée générale, les vicaires épiscopaux, le chancelier, l'économe et son service, le vicaire judiciaire, les services administratifs, et les différents conseils prévus par le droit de l'Église.

La curie **prépare les décisions de l'évêque, veille à leur mise en œuvre et accompagne les communautés** dans les domaines juridique, pastoral, administratif et financier. Elle assure également **le suivi** des nominations, des archives, des actes officiels et des questions canoniques.

Son rôle n'est pas de se substituer aux paroisses, mais de leur **offrir un soutien** afin que chacune puisse remplir sa mission. La curie est ainsi **un instrument de coordination, de discernement et de service**, au bénéfice de tout le peuple de Dieu présent dans le diocèse de Besançon.

Bureaux et accueil à l'Archevêché : 3 rue de la Convention, 25000 Besançon - 03 81 82 60 20

Abus

Cellule d'accueil et d'écoute des victimes d'abus dans l'Église

La cellule est **toujours joignable** pour entendre vos questions, suggestions, témoignages. Toute victime d'abus ou proche de victime d'abus peut prendre contact avec cette cellule :

cellule.ecoute@diocese-besancon.fr

06 44 14 22 88

Missions

Mise en place en **2016** par le diocèse de Besançon dans le but d'**accueillir et écouter les personnes victimes** d'abus sexuels dans l'Église, elle est essentiellement composée de laïcs, des femmes et des hommes, reconnus pour leurs compétences et leurs formations dans l'écoute et l'accompagnement.

Depuis 2023, la compétence de la cellule s'est élargie à l'accueil des victimes majeures vulnérables et aux abus pas seulement à caractère sexuel, et travaille à faire de l'Église une maison sûre en mettant en oeuvre un plan de prévention et une charte de bientraitance pour la protection des mineurs.

Propositions

La cellule reçoit les personnes victimes, ou les personnes souhaitant porter à sa connaissance des faits, et recueille leurs témoignages. Elle propose ensuite un accompagnement spécifique (psychologique ou spirituel par exemple).

Pour faire de l'Église une maison sûre :

- **Formation en ligne** « lutter contre la pédocriminalité », rendue **obligatoire** par le diocèse de Besançon pour tous les prêtres, diacres, catéchistes, animateurs de groupes de jeunes ou de camps d'été.
- **Formation continue** autour de la **prévention** dispensée chaque année auprès des mêmes.
- Consultation du bulletin n°3 du casier judiciaire pour les personnes en contact avec les mineurs.
- **Charte de bientraitance** que les personnes en responsabilité doivent signer et respecter.

Publics visés

- **Les personnes victimes**.
- Les personnes souhaitant porter à sa connaissance des faits.
- Toutes les personnes ayant une mission pastorale auprès des mineurs.

Archives historiques

archives-historiques@diocese-besancon.fr

www.introcedo.com

Missions

Collecter, conserver et transmettre la mémoire du diocèse.

À travers des milliers de documents, dont la grande majorité se situe aux XIXe et XXe siècles, les archives retracent la manière dont le diocèse a vécu et a été administré au cours de son histoire. Elles **témoignent de la vie matérielle et spirituelle des communautés chrétiennes** sur le territoire diocésain.

Pour les mettre à la disposition de tous les chercheurs, l'archiviste collecte entre autres des **registres** et **bulletins paroissiaux** dans les paroisses, les **documents émanant des services diocésains et mouvements* d'Église, la production administrative** de l'archevêque et de son entourage. Il les **classe et élabore les outils de recherche** qui permettent de les exploiter.

Le service des Archives historiques dépend directement de la chancellerie (voir p. 12).

Publics visés

Tous les publics, au sein de l'Église ou dans la société civile. Curieux, particuliers, étudiants, professionnels de la conservation du patrimoine, architectes, universitaires, et autres chercheurs de sens aux multiples profils et motivations.

Propositions

- Salle de lecture au Centre diocésain partagée avec la Bibliothèque diocésaine Grammont (voir p. 9), avec de nombreux outils de recherche.
- Aide personnalisée sur demande préalable.
- Informations et inventaires en ligne.

Bibliothèque diocésaine Grammont

bibliothequediocesaine
@centrediocesain-besancon.fr

www.introcedo.com

Missions

Elle est l'héritière de la bibliothèque de l'ancien Grand séminaire de Besançon, aujourd'hui Centre diocésain, qui a formé les prêtres de 1670 à 1990.
Poursuivant la mission culturelle et spirituelle initiée il y a 320 ans, elle **s'efforce d'accroître et de faire connaître la richesse de ses collections** auprès des acteurs de l'Église aussi bien que du grand public.

Environ **120 000 ouvrages anciens et modernes**, ainsi qu'environ **300 titres de revues** sont mis à disposition, principalement en **sciences religieuses** (théologie, spiritualité, sciences bibliques etc.) mais aussi en **sciences humaines** (arts ou histoire générale et locale par exemple). De nombreux **usuels** (dictionnaires, ouvrages généraux, …) **en accès libre** permettent de satisfaire la curiosité de tous en offrant des réponses simples, qu'il est possible de creuser en consultant au besoin les ouvrages de fond que recèlent les collections.

Publics visés

Tous les chercheurs de sens, quel que soit le niveau de connaissance ou d'implication dans l'Église.

Ceux qui souhaitent en savoir plus sur la foi chrétienne (voire les religions), éclaircir une simple question, nourrir une première approche de la foi ou l'approfondir.

Chercheurs, historiens, artistes, … dont les sciences profanes (histoire, art, sociologie…) nécessitent une certaine compréhension du sacré ou du domaine religieux.

Propositions

- Salle de lecture au Centre diocésain, partagée avec les Archives historiques (voir p. 8), avec de nombreux outils de recherche et des conseils personnalisés.
- Possibilité d'emprunter les ouvrages les plus récents.
- Site internet avec un catalogue en ligne.

Catéchèse et Catéchuménat

responsable.sdcc
@diocese-besancon.fr

www.diocese-besancon.fr/
catechese-catechumenat

Missions

Le service diocésain de la catéchèse et du catéchuménat (SDCC) est un **service d'évangélisation**.

Sa mission est double :

- **Accompagner les curés et les catéchistes qui annoncent la foi aux enfants de 3 à 13 ans.**
- **Accompagner les adultes qui demandent le baptême** (les catéchumènes), **la confirmation*** (les confirmands) **et / ou l'eucharistie***.

Publics visés

Les **catéchistes du diocèse de Besançon et les curés** pour la catéchèse de l'enfance.

Les **catéchumènes adultes** ainsi que leurs **accompagnateurs**.

Propositions

- Un **accompagnement** et des **formations** pour les catéchistes.
- Des **rencontres** pour les adultes débutant dans la foi, cheminant vers le baptême ou la confirmation ainsi que pour leurs accompagnateurs.

Catholicité

Archives de catholicité

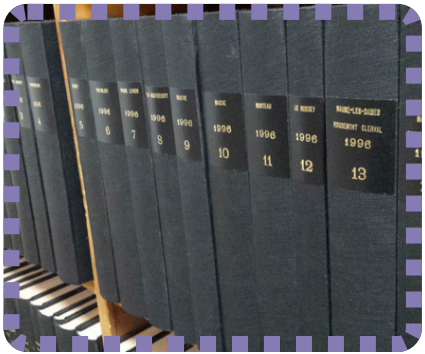

catholicite@diocese-besancon.fr

Pour demander un extrait d'acte :

Envoyer un **courrier papier** avec **copie de carte d'identité** et **enveloppe timbrée** pour la réponse à :

Archevêché - Archives de catholicité
3 rue de la Convention
25041 Besançon

Missions

Chaque baptême fait l'objet d'un acte sur lequel sont ajoutées **les différentes étapes de la vie chrétienne** (confirmation*, mariage, ordination*, voeux religieux...).
Les archives de catholicité conservées à l'Archevêché ont **moins de 100 ans.**
Elles dépendent directement de la chancellerie (voir p. 12).

Le rôle de l'archiviste est :

- **De collecter** chaque année les **doubles** de ces actes dans toutes les paroisses du diocèse,
- **De les conserver et les communiquer à leurs titulaires ou aux paroisses**, en délivrant sur demande les certificats nécessaires à la réception des sacrements* (première communion, confirmation, mariage), ainsi que pour les parrainages de baptême et de confirmation.
- **De tenir à jour** tous ces registres en annotant les actes de baptêmes.

Tout cela dans le **respect de la législation de l'Église et de la Règlementation générale sur la protection des données personnelles (RGPD).**
C'est pourquoi ces actes répondant à des besoins administratifs sont à l'usage exclusif de l'Église, ils ne peuvent pas être communiqués à des fins généalogiques ou historiques.

Publics visés

Les titulaires des actes de baptême,
Les prêtres, diacres et équipes paroissiales qui préparent aux sacrements,
Les organismes d'Église (chancelleries, officialités) qui demandent des extraits ou justificatifs,
Les paroisses pour la gestion de leurs registres.

Chancellerie

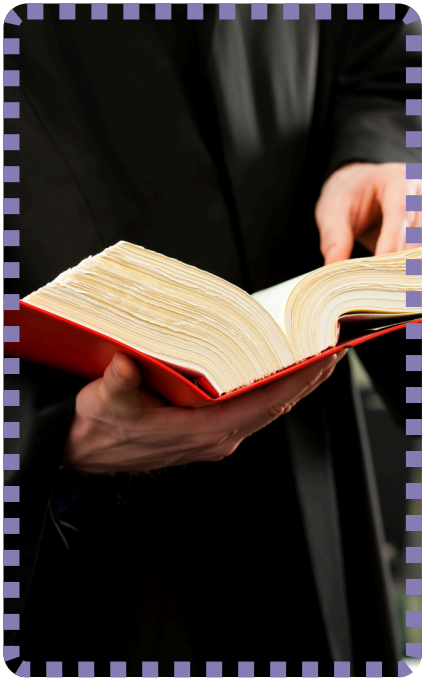

chancelier@diocese-besancon.fr

Missions

Le chancelier diocésain est un officier* de la curie diocésaine. Garde des Sceaux du diocèse, il est **nommé par l'évêque dont il dépend immédiatement.** Il accomplit ses missions selon les normes du Code de droit canonique et de la moralité.

Comme l'indique le code de droit canonique, sa *"fonction principale, à moins que le droit particulier n'en dispose autrement, est de veiller à ce que les actes de la curie soient rédigés et expédiés, et conservés aux archives de la curie"* (482). Ainsi, la mission première du chancelier est de **veiller à la rédaction, à la conservation et à l'authenticité des actes officiels du diocèse**.

Cela inclut : les décrets de l'évêque, les procès-verbaux, les nominations, les correspondances officielles, les documents canoniques relatifs aux paroisses, aux prêtres, aux instituts religieux, etc.
Sa vigilance le rend **attentif à la cohérence entre les divers actes - baptêmes, mariages, sépultures notamment- et à leur conformité au droit de l'Église et au droit diocésain**.

Communication
SEDICOM

communication@diocese-besancon.fr

www.diocese-besancon.fr

Missions

Le service diocésain de la communication et des médias (SEDICOM) gère les **médias du diocèse.**

Il conseille et soutient les paroisses et les services dans leurs besoins en communication et **assure la visibilité du diocèse de Besançon** et de son archevêque* dans l'espace médiatique public.

Il **se nourrit de la vie du diocèse pour la faire connaître** et participe à la **circulation des informations** entre l'archevêché, les services diocésains, les mouvements d'Église*, les paroisses*.

Publics visés

Les personnes engagées en Église et ceux qui sont en recherche.

Le SEDICOM vise à **offrir la plus grande visibilité** possible aux actions menées partout dans le diocèse.

Propositions

- **Le site internet du diocèse :** www.diocese-besancon.fr
- **Une newsletter** hebdomadaire gratuite
- **Des réseaux sociaux :** Facebook, Instagram, LinkedIn, Youtube
- Une revue grand public mensuelle « **Église de Besançon** » sur abonnement
- **Accompagnement des paroisses dans leur communication** en mettant à leur disposition des **outils** (sites internet, Canva pro, articles pour les revues paroissiales, etc…) ou des **formations**.

Accompagnement CP et ECP

Accompagnement des Coopérateurs Paroissiaux et Équipes de Coordination Pastorale

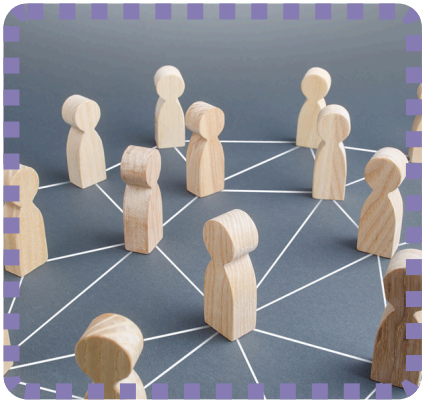

accompagnement.cp.ecp
@diocese-besancon.fr

Missions

Rencontrer **les personnes appelées par les curés à devenir coopérateurs paroissiaux**, pour leur expliquer en quoi consiste cette mission et les aider dans leur décision de s'engager.

Soutenir les coopérateurs paroissiaux et les ECP dans leur mission pastorale : annoncer, célébrer et servir.

S'assurer que les directives diocésaines sont mises en œuvre.

Propositions

Pour les coopérateurs paroissiaux :

- **Suivi régulier et formations** tout au long de leur mission (mandat de 3 ans renouvelable ordinairement une fois).
- **Temps de relecture personnelle** à la fin de chaque mandat.
- **Retraite spirituelle** annuelle.
- **Accompagnement spirituel** en lien avec le service diocésain.

Pour les ECP :

- Temps de **formation et de ressourcement** communs à tout le diocèse.
- **Interventions** à la demande de l'ECP.
- **Relecture de la mission** de l'ECP.

Publics visés

Tous les **coopérateurs paroissiaux**, présents au sein de chaque ECP, qui travaillent en étroite collaboration avec le curé, dont ils partagent une partie des charges.
Toutes les **ECP** présentes dans chaque paroisse pour assurer la coordination et la cohérence des activités pastorales. Chaque équipe joue un rôle d'articulation entre tous les membres de la paroisse.

DEMAF

Délégué épiscopal aux Mouvements et Associations de fidèles

demaf@diocese-besancon.fr

Missions

Au service des Mouvements et Associations de Fidèles*, il **représente l'évêque** auprès d'eux.
Il **rend compte à l'Église diocésaine de la réalité** des mouvements et de ce qui s'y vit concrètement.
Il les accompagne et favorise les relations entre eux.
Il **éveille à la mission première des laïcs** d'être "présents et actifs dans les choses de ce monde" (Paul VI - annoncer l'Evangile, n°70).

Propositions

- **Un annuaire** des mouvements et des associations de fidèles : www.diocese-besancon.fr/annuaire-demaf.
- **Café fraternel** des mouvements et services lors de la fête de rentrée du diocèse.
- **Rencontres** des responsables de mouvements autour de notre évêque.

Publics visés

Tous les mouvements et associations de fidèles présents sur notre diocèse, soit deux associations de fidèles et une cinquantaine de mouvements regroupés en cinq grandes familles :

- Famille et jeunes
- Vie professionnelle
- Action catholique
- Solidarité
- Spiritualité

Diaconat

Commission diocésaine du Diaconat

responsable.diaconat
@diocese-besancon.fr

Missions

Susciter au sein du diocèse et au cœur de nos communautés un **lien direct avec les personnes exclues,** quelle que soit la forme de leur pauvreté, en réponse à l'appel du Christ afin de vivre notre foi ensemble.

Une équipe diocésaine est chargée d'impulser et d'**entretenir la charité en prenant soin de l'ensemble des diacres**.

Propositions

- **Discerner la vocation des personnes proposées** par les communautés paroissiales.
- **Former les futurs diacres et leurs épouses** sur 6 ans, jusqu'à l'ordination* diaconale.
- Faire **vivre la fraternité entre les diacres**, à l'échelle du diocèse et plus locale. Cette fraternité, tant dans leur vie personnelle, professionnelle et ecclésiale s'entretient tout au long de leur vie.
- **Faire connaître** toujours davantage le ministère de diacre.
- **Relire** régulièrement avec les diacres leurs lettres de mission qu'ils ont reçues de l'archevêque.

Publics visés

Les diacres.

Un diacre (du grec *«diaconos»* qui signifie «serviteur»), est un homme marié ou célibataire qui a répondu à un appel de l'Église catholique pour être signe du service. Après un temps de discernement et de formation, il est ordonné par l'évêque de son diocèse qui lui confie une mission.
Ordonné pour la vie, le diacre exerce un ministère* au service de la Charité, de la liturgie, de la Parole de Dieu.

Écologie intégrale

service-ecologie@diocese-besancon.fr

www.diocese-besancon.fr/ecologie

Missions

L'écologie intégrale propose une **manière nouvelle d'habiter le monde**.

C'est un **chemin de transformation** qui invite chaque personne, et chaque communauté humaine à **prendre soin des relations** qui sont constitutives de la vie : relation à soi, aux autres, à la nature et au spirituel. L'équilibre entre ces relations est fondamental pour permettre à l'humanité de **vivre en harmonie et de façon durable** avec son environnement.

Dans cette optique, ce service a pour mission :

- De faire progresser, chez les chrétiens, la **conscience que l'écologie intégrale découle de la foi** et en est inséparable.
- D'aider à **réfléchir à la place de l'homme** parmi le reste du monde créé (nature, animaux).
- **D'inciter, d'accompagner et de soutenir les initiatives écologiques** des communautés chrétiennes du diocèse.

Publics visés

Principalement les chrétiens ou groupes de chrétiens du diocèse.

Propositions

- **Conférences**.
- **Formation** à l'encyclique *Laudato si'* (texte phare du Pape François sur les questions écologiques).
- **Ateliers** de sensibilisation.
- **Organisation d'événements :** pendant le "Temps pour la Création", de prières au moment des COP climat.
- **Accompagnement** des paroisses et maisons diocésaines dans le **label Église verte*.**
- **Journées** dans la nature.

Élus
Relations avec les élus

delegue.diocesain.elus
@diocese-besancon.fr

Missions

Veiller à l'**accompagnement des citoyens élus** dans des instances politiques locales (maires, députés, etc.), en particulier avec ceux qui partagent notre foi.

Faire se rencontrer les élus autour de grandes questions sociétales et leur **faire connaître la doctrine sociale de l'Église**.

Informer les municipalités (propriétaires de la plupart des églises) de l'organisation et des **orientations prises par le diocèse**.

Publics visés

Les **personnes élues** sur le territoire du diocèse : maires, adjoints, députés etc….

Propositions

- Des **rencontres** d'informations.
- Un **accompagnement** au pèlerinage national des élus à Lourdes.

Enseignement catholique

Direction Interdiocésaine de l'Enseignement Catholique - DIEC

diec.fc@scolafc.org

enseignementcatholique-fc.org

Missions

La direction interdiocésaine* **accompagne les établissements scolaires catholiques de Franche-Comté** dans leur mission éducative, humaine, économique et immobilière.

- En lien avec les évêques, elle exerce une mission d'Église au service des établissements, pour **faire vivre le projet chrétien d'éducation**.
- Elle soutient **une vision de l'école fondée sur l'éducation intégrale**, attentive à toutes les dimensions de la personne, avec la qualité de la relation au cœur de l'action éducative.
- Elle veille à la **cohérence des projets avec les orientations interdiocésaines**, favorise la coopération et représente les établissements auprès de l'Éducation nationale, des pouvoirs publics et des instances institutionnelles.
- Elle permet à chaque établissement de faire vivre **son projet éducatif propre, au service de chaque jeune**, pour que chaque élève puisse grandir dans toutes les dimensions de sa personne.

Publics visés

Les chefs d'établissements et les équipes éducatives *(114 unités pédagogiques, plus de 2000 enseignants).*

Tous les jeunes, avec une attention à chacun et à l'accueil de tous *(plus de 25 000 élèves sur les 4 départements de la Franche-Comté).*

Propositions

- **Temps d'échanges et de formations pour les enseignants** (forum des explorateurs, journées autour de valeurs comme la fraternité, initiatives pour encourager l'ouverture au monde comme un label d'ouverture internationale...).

4 grands chantiers pour accompagner les transformations et répondre aux défis de nos établissements :

- **Faire vivre l'éducation intégrale et permettre à chacun de grandir**, élèves comme adultes.
- Faire de l'école un lieu avec un **climat sain et sûr, un lieu de relations, un lieu de vie, un lieu où l'on apprend continuellement**.

Exorcisme

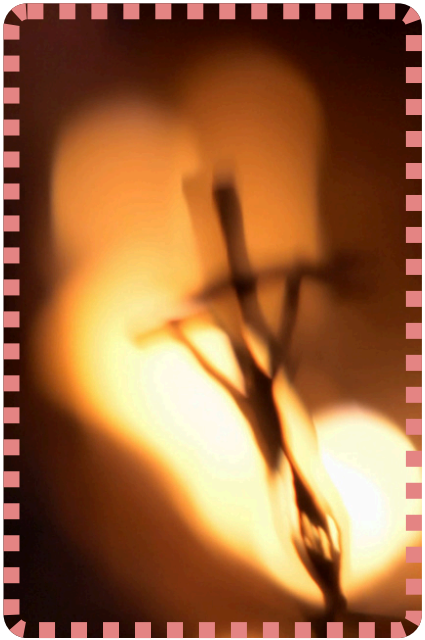

service.exorcisme
@diocese-besancon.fr

Missions

Accueillir, accompagner et écouter les personnes qui le sollicitent.

L'exorciste diocésain **agit sous l'autorité de l'évêque** et, lorsque cela s'avère nécessaire, **pratique le rite de l'exorcisme selon les règles de l'Église catholique**.

Son rôle inclut également de **distinguer les cas** relevant de la psychologie ou de la médecine de ceux nécessitant une intervention spirituelle.

Publics visés

Les personnes qui pensent être **confrontées à des phénomènes spirituels troublants**, voire à des manifestations diaboliques.

Propositions

L'exorciste travaille avec une équipe de personnes averties, prudentes et formées.

Cette équipe **reçoit les appels**, **rencontre** et prie avec les personnes « tourmentées » et **oriente** vers l'exorciste si nécessaire.

Un **accompagnement spirituel** peut être proposé.

Familles
Pastorale des Familles

pastorale.familles@diocese-besancon.fr

www.diocese-besancon.fr/familles

Missions

Le pape François a présenté la mission de la Pastorale des Familles dans son exhortation « *La joie de l'Amour* », publiée en 2016, résumée en ces termes : « ***Notre tâche la plus importante envers les familles est de renforcer l'amour et de guérir les blessures*** ».

Il demande d'**aider les parents dans leur mission d'éducateur**, d'**accueillir et d'accompagner toutes les diversités de familles**.

La Pastorale des Familles s'appuie sur un **réseau** existant d'associations et de mouvements familiaux* pour é**tendre ses propositions à tout le diocèse.**
Elle est également impliquée dans la **préparation au mariage** dans le diocèse avec d'autres partenaires.

Publics visés

Les familles : couples, parents, jeunes, enfants, grands-parents, parents solo, célibataires.

Les paroisses : pour les aider dans leur mission auprès des familles.

Propositions

- Des **parcours** : pour mieux communiquer en couple, pour les parents d'enfants ou d'ados, pour des personnes divorcées,
- Des t**emps de rencontre** entre mères ou entre pères,
- Des **soirées de prière et de consolation** pour les parents qui ont perdu un tout petit,
- Des **groupes de parole** : pour les parents endeuillés, pour les parents d'enfants homosexuels,
- Des **ateliers parents-ados** afin de parler de la vie affective, relationnelle et sexuelle,
- Des **journées de pause** pour les mères d'enfant porteur de handicap,
- Des **cafés des grands-parents.**

MAISON FAMI'LIE
2 rue des Martelots
25000 BESANCON

Foi et Art

servicefoietart@gmail.com

Missions

Faire découvrir la Bible et de l'espérance chrétienne à travers l'art.

Les œuvres (peintures, sculptures, architecture...) peuvent parler à tous et offrir **une porte d'entrée simple et vivante vers les grandes questions de la foi.**

Publics visés

À toutes les personnes curieuses, amateurs d'art, croyantes ou non.

Il n'y a pas besoin de connaissances particulières, juste l'envie de découvrir, de contempler et de se laisser interpeller.

Propositions

- Des **méditations** « la Bible au regard de l'art ».
- Des **journées spirituelles et culturelles**.
- Des **marches**.
- Des **émissions** mensuelles et **podcasts** sur RCF*.
- Autres propositions organisées **sur demande**.

Formation

formation@diocese-besancon.fr

www.diocese-besancon.fr/formation

Missions

Organiser et apporter une expertise dans la mise en place de **formations pour les laïcs, prêtres, diacres et religieux/ses** du diocèse de Besançon.

Publics visés

Les formations sont variées et s'étendent de la **découverte initiale pour les débutants** (conférences thématiques ou cycles « ThéoFIL ») **aux propositions d'approfondissement et de perfectionnement** pour celles et ceux qui prennent des responsabilités dans l'Église (parcours « ThéoFOR » par exemple).

D'autres formations s'organisent **à la demande**, au sein des paroisses ou dans les maisons diocésaines ou religieuses de la région.

Propositions

Un programme renouvelé chaque année.

Certaines formations sont organisées en mode visioconférence afin de rejoindre celles et ceux qui ne peuvent se déplacer.

Jeunes et Vocations

Service de l'Évangélisation des Jeunes et des Vocations (EJV)

evangelisation.jeunes.vocations@diocese-besancon.fr

www.diocese-besancon.fr/jeunesetvocations

Missions

Accompagner et **soutenir les initiatives destinées aux jeunes** dans tout le diocèse.

Créer des occasions de rencontre, de réflexion, de partage et d'engagement pour **aider chaque jeune à grandir humainement, spirituellement et à trouver sa place dans la société**.

Publics visés

Il s'adresse aux **collégiens, lycéens, étudiants et jeunes professionnels**, mais aussi à tous les **adultes qui les accompagnent** dans les paroisses, les mouvements d'Église* ou les établissements scolaires.

Propositions

- Des **rassemblements diocésains, temps forts et rencontres**. Parmi eux, le grand rassemblement des jeunes à Consolation réunit chaque année des centaines de jeunes autour d'activités, de témoignages, de temps festifs et de réflexion.
- **L'animation de l'Escale Jeunes** (située au cœur de Besançon), **lieu de vie, d'accueil, de rencontre et de vie spirituelle** où résident des jeunes étudiants et jeunes professionnels ainsi que des prêtres et religieuses.

ESCALE JEUNES
9 rue de la Convention
25000 BESANCON
escalejeunes@diocese-besancon.fr
www.diocese-besancon.fr/escalejeunes

Judaïsme
Relations avec le Judaïsme

deleguee.relations.judaisme@diocese-besancon.fr

Missions

Contribuer à la formation des catholiques du diocèse sur les liens avec le judaïsme et sur les racines juives du christianisme.

Le service est en relation avec la communauté juive de Besançon et participe à l'association de l'*Amitié judéo-chrétienne de Besançon*.

Publics visés

Les chrétiens du diocèse.

Ceux qui s'interrogent ou souhaitent se former sur les racines juives de la foi chrétienne.

Les paroisses et les acteurs de l'Église qu'il informe sur les grands évènements qui concernent le judaïsme contemporain.

Propositions

Des **conférences** et des **formations** en lien avec l'association de l'*Amitié judéo-chrétienne*.

Liturgie et sacrements

Pastorale liturgique et sacramentelle (PLS)

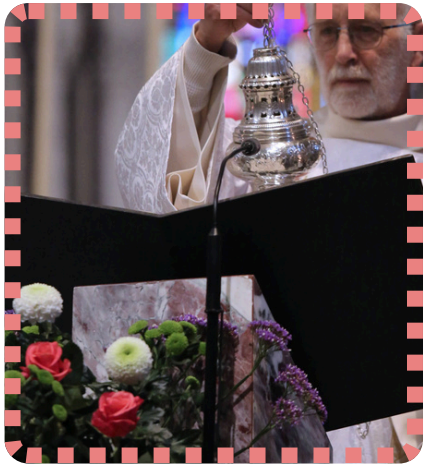

responsable.pls@diocese-besancon.fr

www.diocese-besancon.fr/pls

Missions

S'occuper de **tout ce qui concerne la prière de près ou de loin et répondre à toute demande de formation.**
C'est un service composé de cinq commissions :

- **Liturgie** : rédige entre autres des conduits (déroulements) pour tous les sacrements*, les funérailles, les temps de prières avec les divorcés remariés civilement, etc…
- **Musique liturgique** : propose et fait apprendre des chants nouveaux, propose les chants des messes célébrées par l'archevêque. Porte le souci des orgues du diocèse.
- **Art sacré** : réalise et conserve les inventaires du mobilier et des objets des églises, aide à la réflexion lorsque de nouveaux aménagements d'églises sont prévus. Partie prenante de tous les chantiers concernant les églises.
- **Funérailles** : forme tous les laïcs qui vont être ou sont en charge des funérailles dans les paroisses. Elle tient à jour la liste de tous les membres missionnés dans le diocèse.
- **Servants d'autel** : est en lien avec tous les accompagnateurs des servants d'autel dans toutes les paroisses du diocèse. Elle propose une journée diocésaine par an aux servants d'autel.

Publics visés

Le service répond aux demandes de l'**archevêque**, des **prêtres** des **paroisses** et des **autres services diocésains.**

Propositions

Chaque commission gère son domaine de compétence **en renseignant, donnant des formations et guidant les personnes** qui font appel à elle.

Migrants
Pastorale des migrants

pastorale.migrants
@diocese-besancon.fr

Missions

Participer à l'accueil, la protection et l'intégration des personnes migrantes sur le territoire du diocèse, tendre la main à celles qui n'ont plus aucun recours.

Orienter les personnes vers les différentes structures selon leurs besoins (démarches administratives, apprentissage du français, …).

Favoriser / faciliter l'organisation de temps fraternels.

Mettre en relation tous les acteurs engagés auprès des migrants dans le Doubs et en Haute-Saône. **Animer ce réseau** permettant d'accueillir et accompagner les personnes en exil.
Créer des collectifs et associations là où il n'y en a pas, développer des initiatives locales.

Sensibiliser à la condition des personnes exilées, faire tomber

Publics visés

Les personnes en situation d'exil qui arrivent ou qui sont déjà sur notre territoire diocésain.

Les collectifs, chrétiens ou non, qui agissent pour ces personnes.

Propositions

- Une **aide** à l'hébergement,
- Des **lieux d'inclusion et de partage**, des **temps de rencontres** entre personnes exilées et françaises (repas, chantiers autour du jardin, après-midi jeux, sorties …).
- Des **rencontres inter-collectifs-associations**, pour mutualiser les compétences et renforcer l'efficacité sur le terrain.
- Interventions dans les écoles, projections de films et soirées-débat, manifestations, pétitions, plaidoyers.

Mission universelle de L'Église

Missions

Sensibiliser les communautés paroissiales et tous les acteurs de la vie diocésaine afin qu'ils s'ouvrent toujours plus **à la dimension internationale de l'Église.**

Son action s'étend sur 4 domaines :

- **Accueil des prêtres et religieux et religieuses venus de diocèses étrangers** (*Fidei Donum**) : bien accueillir les nouveaux missionnaires, sensibiliser les communautés qui les accueillent et assurer un accompagnement personnel de chacun et chacune.
- **Œuvres Pontificales Missionnaires*** (O.P.M.).
- **Délégation catholique pour la coopération** (D.C.C.) qui encadre des **jeunes qui partent en coopération dans le monde entier**.
- **Coopération Missionnaire :** le service entretient des liens avec les **Missionnaires originaires de notre diocèse implantés à travers le monde.** Il assure leur accueil lors de leurs congés. Il commémore le souvenir des martyrs du Vietnam et d'Argentine, originaires de notre diocèse, et entretient des liens avec les diocèses où sont morts ces martyrs.

Publics visés

Les prêtres *Fidei Donum* ou religieux et religieuses et aux communautés qui les accueillent.

Les personnes souhaitant s'engager dans la mission universelle de l'Église (volontariat international…).

Propositions

- Des **journées d'intégration** pour les prêtres missionnaires chez nous.
- Des j**ournées de formation et de convivialité** avec les trois diocèses de Franche-Comté.
- Des r**electures/bilans** avec les prêtres envoyés en Mission et les responsables des paroisses.
- Des **pèlerinages à thème ou sorties** pour favoriser la fraternité et une plus grande connaissance mutuelle entre prêtres, religieux et religieuses.
- Des **animations** lors de la semaine Missionnaire Mondiale.

Musulmans

Relations avec les musulmans

sdrm@diocese-besancon.fr

Missions

Depuis **1973**, dans la dynamique du Concile Vatican II, l'Église de France a créé un **service chargé d'établir un dialogue fréquent et fraternel avec les personnes de confession musulmane**. Progressivement, ce service national s'est doté d'antennes locales dans chacun des diocèses de France.

Dans le diocèse de Besançon, ce service **accompagne les communautés chrétiennes qui souhaitent nouer des relations avec des communautés musulmanes** qui se trouvent dans les mêmes quartiers ou les mêmes zones géographiques.

Le service **représente également le diocèse** lors des manifestations organisées dans les communautés musulmanes.

Publics visés

Les communautés chrétiennes qui souhaitent entretenir un lien avec des communautés musulmanes de leur secteur.

Les catholiques qui désirent **davantage connaître la tradition musulmane** ou qui ont des musulmans dans leur entourage familial **et qui se questionnent** sur la dimension interreligieuse et interculturelle de cette situation.

Propositions

- Des temps de **formation** et d'**échanges** lors d'événements interreligieux dans la région.
- Des **temps forts à l'occasion des fêtes** de l'une ou l'autre tradition avec **partage** de repas, **découverte des coutumes et des rites** des uns et des autres.
- L'**accompagnement de groupes** islamo-chrétiens.

Officialité

officialite-interdiocesaine-besancon@wanadoo.fr

Missions

L'officialité est le **tribunal de l'Église catholique** qui **rend la justice au nom de l'évêque diocésain.** Elle s'occupe surtout des **procès en nullité de mariage** et des **problèmes disciplinaires** au sein de l'institution Église. Elle est interdiocésaine.

Publics visés

- **Les couples mariés religieusement qui se séparent**. Tous les mariages célébrés sont présumés valides. Mais si l'un des membres du couple, après réflexion, pense que son mariage n'était peut-être pas valide, pour une ou plusieurs raisons inconnues au moment de la célébration, il peut demander l'ouverture d'une **procédure** devant l'Officialité. Celle-ci se déroule **dans la plus grande confidentialité afin de faire reconnaître la nullité du mariage.** Ce ne sont pas les époux qui sont jugés, mais bien le mariage en tant que tel. Une procédure dure en moyenne deux années. La déclaration de nullité permet aux personnes de contracter une nouvelle union religieuse.

- **Les prêtres et les laïcs au service de l'Église** : la discipline de l'Église est régie par le Code de droit canonique. Les manquements à celle-ci peuvent conduire à l'ouverture d'un procès devant l'Officialité, qui peut également être saisie par ceux qui souhaitent défendre leurs droits dans des litiges liés à leur mission.

Pèlerinages

pelerinages@diocese-besancon.fr

www.diocese-besancon.fr/service-pelerinages

Missions

Organiser des **pèlerinages diocésains sur des sites et lieux religieux** en relation avec les autres services et mouvements, les paroisses et les prêtres de notre diocèse, pour permettre à chacun de nourrir sa foi, de se déconnecter du quotidien pour vivre une profonde transformation intérieure.

Publics visés

Toutes les personnes qui veulent découvrir, comprendre, chercher et vivre des temps spirituels, émaillés de convivialité et de partage.

Propositions

Des pèlerinages dans les sanctuaires :

- en France (Lourdes, La Salette, Pontmain, Mont-St-Michel,...)
- à l'étranger (Fatima, Compostelle…),
- sur les Terres saintes (Rome, Jordanie, Israël, Égypte...),
- sur les pas des Apôtres (Chypre, Turquie, Grèce…) ou de saints (Irlande, Italie, Tamanrasset…),
- sur les pas des évangélisateurs de notre Diocèse (Lyon, Luxeuil, Sicile, Bobbio, Naples ….).

Pèlerinages d'une journée, de quelques jours, d'une semaine ou plus. En autocar, en avion ou à pied.

Santé
Pastorale de la Santé

pastosante@diocese-besancon.fr

www.diocese-besancon.fr/sante-pph

Missions

« Porter » l'Église à ceux qui sont empêchés de la rejoindre en raison de leur état de santé.

Pour ce faire, l'équipe de la pastorale de la santé **appelle, accompagne et forme plus de 600 bénévoles et 25 aumôniers** dans les hôpitaux, cliniques et autres lieux de santé. Chacun, quel qu'il soit, vient apporter une **présence**, un **soutien spirituel** et de l'**écoute** lors de visites fraternelles.

Publics visés

Les personnes malades, âgées, isolées et /ou porteurs de handicap qui ne peuvent plus aller à l'église, recevoir les sacrements* ni parler de leur foi et qui en souffrent, qu'ils soient à domicile, en hôpital ou en établissement.

La Pastorale de la Santé accompagne également les **personnes qui les entourent**, familles et soignants.

Propositions

- **Le Service Evangélique des Malades (SEM)** peut être contacté dans toutes les paroisses du diocèse pour organiser des **visites à un malade**, que ce soit à domicile ou en EHPAD.
- **La Pastorale des Personnes Handicapées (PPH)** propose des **rencontres** autour de moments spirituels et religieux en petits groupes.
- **Les Aumôneries Hospitalières** encadrent les visites dans les établissements hospitaliers.
- **Le Groupe des Soignants** accueille les soignants pour un **partage** mensuel.
- **L'Observatoire de Bioéthique soutient** la réflexion de l'Église sur les questions éthiques et fait le **lien** avec les pouvoirs publics et les médias.

Secours Catholique

franchecomte
@secours-catholique.org

franchecomte.secours-catholique.org

Missions

Le Secours catholique est **à la fois une association loi 1901 reconnue d'utilité publique et un service d'Église.**

Sa mission est d'accompagner et d'**aider les personnes dans le besoin en France et dans le monde**. Fondé sur l'Évangile, il est **ouvert à tous**, quelles que soient ses convictions philosophiques ou religieuses.

La délégation de Franche-Comté du Secours catholique compte 750 bénévoles répartis en une trentaine d'équipes locales sur les trois diocèses (4 départements). Elle est pilotée par un bureau et elle s'appuie sur une équipe d'une dizaine de salariés (comptabilité, secrétariat et animateurs) qui soutiennent les équipes bénévoles dans leurs actions.

Publics visés

La **rencontre avec les personnes en situation de pauvreté** est son socle. L'objectif est de **chercher ensemble des moyens de lutter contre la pauvreté** en imaginant des solutions qui puissent bénéficier au plus grand nombre. Cela peut aller jusqu'à l'interpellation des pouvoirs publics et de l'opinion.

Propositions

Les équipes interviennent dans **différents domaines :** boutiques solidaires de vêtements, jardins partagés, paniers solidaires, épicerie solidaire, apprentissage du français, accompagnement vers l'accès aux droits, etc.
L'essentiel est la qualité des liens qui se créent au-delà des préjugés. Cette qualité de relation contribue à créer un monde plus juste et plus fraternel.

Service social

ndevaux@diocese-besancon.fr

Missions

Assurer un **service social auprès des prêtres du diocèse de Besançon, des prêtres venus d'ailleurs** (*Fidei donum**, voir Mission universelle p. 28), **des diacres, des religieuses et des séminaristes au service du diocèse et des salariés de l'Association diocésaine** (accompagnement et suivi dans leurs démarches administratives, de santé, de logement et les démarches juridiques).

Participer à la cellule d'accueil et d'écoute des victimes d'abus dans l'Eglise du diocèse (voir p. 7), et accompagner les prêtres et les diacres mis en cause ou victimes dans une affaire d'abus.

Animer l'équipe santé des prêtres, qui a pour but d'améliorer la prise en charge et le confort de vie des prêtres aînés.

Propositions

- Des **suivis individuels** à domicile ou à l'archevêché pour répondre à des **problématiques administratives ou médico-psycho-sociales**, au sens large (renouvellement des titres de séjour, sortie d'hospitalisation en permettant un maintien à domicile, orientation vers un EHPAD, etc).
- Des **actions collectives** selon les besoins identifiés. Pour les prêtres venus d'ailleurs : « comment rester en bonne santé » ; pour nos religieuses appelées par le diocèse : « la santé des femmes » ; ou encore pour nos prêtres en fin de responsabilité : « une cession pour la cessation en responsabilité ».

Tourisme Sport

Pastorale du Tourisme et Pastorale du Sport

pastorale.tourisme.sport
@diocese-besancon.fr

Missions

La Pastorale du Tourisme et la Pastorale du Sport visent à **provoquer ou à approfondir la Rencontre de chacun avec le Christ .**
Cette mission passe par :

- **Un accueil bienveillant et chaleureux** du touriste, du visiteur, du pèlerin en montrant "le beau" de notre patrimoine religieux ou naturel.
- **La présence de l'Église** lors d'événements sportifs,
- **L'organisation de journées** découvertes du patrimoine et journées autour des axes du sport et de la foi.

Publics visés

Tous, petits et grands, personnes de toutes religions et non croyants.

Propositions

- Organisation de **pèlerinages** d'une journée en lien avec d'autres services du diocèse.
- Mise en place de **parcours cultuels et culturels** dans nos églises
- **Ouverture des églises et animations** sur le Parcours du Tour de France en lien avec le service national de la Pastorale du Tourisme
- Organisation de **journées SPORT et FOI** tous les ans.

Unité des Chrétiens

unitedeschretiens@diocese-besancon.fr

www.diocese-besancon.fr/unite-des-chretiens

Missions

Tous les chrétiens (catholiques, protestants et orthodoxes) professent la même foi.

Après des siècles de séparation, ces Églises font un **travail de rapprochement depuis un siècle, c'est ce qu'on appelle l'œcuménisme**.

Aujourd'hui, **elles se reconnaissent mutuellement, sont témoins du Christ ensemble** et agissent pour soulager les souffrances des hommes.

Le délégué diocésain **représente l'Église catholique auprès des autres Églises.**
Il assure **la formation à l'œcuménisme** dans le diocèse.
Son rôle est de **faciliter** les relations fraternelles et la prière entre chrétiens, et **favoriser** les collaborations entre Églises.

Propositions

- **Soutien aux rencontres entre chrétiens** pendant la « Semaine de prière pour l'unité des chrétiens » (fin janvier), à Pâques et pendant le « Temps pour la création » (septembre).
- Des **formations** : « Fraternité pour l'unité », lecture de la Bible…
- Une **émission** hebdomadaire « Église en dialogue » **sur RCF*** avec la participation de prêtres et pasteurs d'autres Églises.
- Une rencontre annuelle des facilitateurs de l'unité actifs sur les bassins de vie.

Publics visés

Les catholiques pour découvrir et développer l'unité entre chrétiens.
Les chrétiens qui prient et agissent ensemble.
Les prêtres, les pasteurs et les personnes qui facilitent les relations entre chrétiens.

Glossaire

Archevêque : Evêque placé à la tête d'une province ecclésiastique.

Confirmation : Sacrement* étroitement lié au baptême et signifiant le don de l'Esprit Saint. Avec le baptême et l'Eucharistie*, il traduit l'appartenance plénière au Peuple de Dieu.

Église verte : label national né en 2017. C'est un outil d'encouragement et de progression à disposition de toutes les paroisses, œuvres, établissements chrétiens, associations, monastères et communautés apostoliques qui veulent s'engager pour le soin de la Création. Il s'appuie sur les expériences acquises dans divers pays.

Eucharistie : chez les catholiques, célébration du sacrifice du corps et du sang de Jésus Christ présent sous les espèces du pain et du vin. L'évêque et le prêtre sont les célébrants de l'Eucharistie.

Fidei donum : terme latin souvent donné aux prêtres et religieux envoyés dans des diocèses étrangers. Il signifie don de la foi (ce sont les deux mots en tête de l'encyclique du Pape Pie XII du 21 avril 1957 invitant les évêques à mettre certains de leurs prêtres et fidèles à la disposition de diocèses d'autres continents). Les prêtres *Fidei donum* restent attachés à leur diocèse d'origine et y reviennent après plusieurs années passées en mission.

Interdiocésain : qui concerne plusieurs diocèses.

Ministère : service confié à un membre de l'Église par l'évêque, principe et fondement de l'unité dans son diocèse.

Mouvements d'Église : associations internes à l'Église qui développent, avec des objectifs et des pédagogies propres, un aspect particulier de la mission de l'Église en fonction d'un groupe social, d'un aspect de la vie ou d'une tradition spirituelle : l'éducation, la formation, les enfants et jeunes, la famille, la spiritualité, la solidarité, la santé, la vie économique et professionnelle, la culture. Certaines de ces associations, mouvements ou communautés, s'adressant à des catégories spécifiques de la population.

Œuvres Pontificales Missionnaires (OPM) : organisme dépendant directement du Saint-Siège, il est présent dans 120 pays. Collecte des fonds pour apporter une aide aux diocèses dans les pays les plus démunis partout dans le monde.1100 diocèses sur les 5 continents reçoivent ainsi une aide nécessaire à leur mission d'évangélisation.

Officier (office ecclésiastique) : charge constituée dans l'Eglise de façon stable, en vue d'une fin spirituelle, donnée aux clercs ou aux laïcs (curés, économe diocésain, chancelier...).

Ordination : Cérémonie par laquelle est conféré le sacrement de l'Ordre, au cours duquel un chrétien reçoit par l'imposition de mains de l'évêque la mission de rendre présent le Christ parmi les hommes, en célébrant l'eucharistie, en pardonnant les péchés, en instruisant et guidant le peuple qui lui est confié. Il devient ainsi diacre, prêtre ou évêque.

Paroisse : définie par le droit canonique comme « la communauté précise de fidèles constituée d'une manière stable dans l'Église diocésaine et dont la charge pastorale est confiée à un curé, comme pasteur propre, sous l'autorité de l'évêque diocésain ».

RCF Notre-Dame : Radio Chrétienne en France. Radio associative qui existe depuis 1990 à Besançon.

Sacrements : actes symbolique (gestes, paroles), qui signifient une réalité invisible destinée à la sanctification des hommes. Dans le sacrement, c'est Dieu qui agit par l'intermédiaire de son ministre (prêtre ou diacre). Il existe sept sacrements : le baptême, la confirmation et l'eucharistie, la pénitence (réconciliation), l'onction des malades, l'ordre et le mariage. Le baptême, la confirmation et l'eucharistie constituent « l'initiation chrétienne ». Le sacrement du baptême, en cas d'urgence (danger de mort) peut être donné par tout baptisé.

Plus de définitions sur :

eglise.catholique.fr/glossaire